



แผนพัฒนาท้องถิ่น 5 ปี (พ.ศ.2566-2570)
(เพิ่มเติม/เปลี่ยนแปลง ฉ.1)

องค์การบริหารส่วนตำบลโพธิ์ชัย
อำเภอศรีสมเด็จ จังหวัดร้อยเอ็ด

แผนพัฒนาท้องถิ่น 5 ปี (พ.ศ.2566-2570)
(เพิ่มเติม/เปลี่ยนแปลง ฉ.1)

องค์การบริหารส่วนตำบลโพธิ์สัย
อำเภอศรีสมเด็จ จังหวัดร้อยเอ็ด

ส่วนที่ 1 สภาพทั่วไปและข้อมูลพื้นฐานของตำบลโพธิ์สัย

ส่วนที่ 1 สภาพทั่วไปและข้อมูลพื้นฐานของตำบลโพธิ์สัย

1. ด้านกายภาพ

1.1 ที่ตั้ง ตำบลโพธิ์สัย อำเภอศรีสมเด็จ จังหวัดร้อยเอ็ด อยู่ห่างจากตัวจังหวัดร้อยเอ็ด ประมาณ 20 กิโลเมตร ห่างจากตัวอำเภอประมาณ 15 กิโลเมตร

1.2 ลักษณะภูมิประเทศ สภาพภูมิประเทศโดยทั่วไปของตำบลโพธิ์สัย มีอาณาเขต

ทิศเหนือ	ติดต่อกับ ตำบลสีแก้ว	อำเภอเมือง จังหวัดร้อยเอ็ด
ทิศตะวันออก	ติดต่อกับ เทศบาลตำบลปอภาร	อำเภอเมือง จังหวัดร้อยเอ็ด
ทิศใต้	ติดต่อกับ ตำบลสวนจิก	อำเภอศรีสมเด็จ จังหวัดร้อยเอ็ด
ทิศตะวันตก	ติดต่อกับ ตำบลโนนภิบาล	อำเภอแกดำ จังหวัดมหาสารคาม มีพื้นที่

ทั้งหมด 28.10 ตารางกิโลเมตร หรือประมาณ 17,562.5 ไร่

1.3 ลักษณะภูมิอากาศ มี 3 ฤดู ส่วนใหญ่มีอากาศร้อนและแห้งแล้ง

- 1) ฤดูร้อน เริ่มตั้งแต่กลางเดือนกุมภาพันธ์ไปจนถึงกลางเดือนพฤษภาคม อากาศร้อน
- 2) ฤดูฝน เริ่มตั้งแต่กลางเดือนพฤษภาคม ฝนตกมากในช่วงเดือน พฤษภาคม – ตุลาคม แต่อาจเกิด “ช่วงฝนทิ้ง” ซึ่งอาจนานประมาณ 1-2 สัปดาห์หรือบางปีอาจเกิดขึ้นรุนแรง และมีฝนน้อยนานนับเดือน ในเดือนกันยายน แต่ไม่เคยเกิดอุทกภัย มีฝนตกเฉลี่ย ประมาณ 1,600 มิลลิเมตร
- 3) ฤดูหนาว เริ่มตั้งแต่กลางเดือนพฤศจิกายน ถึงกลางเดือนกุมภาพันธ์

1.4 ลักษณะของดิน มีหน้าดินสีก มีการระบายน้ำค่อนข้างดี ดินมีความอุดมสมบูรณ์ต่ำ ความเป็นกรดเป็นด่างประมาณ 5.0-6.0 มีความลาดชัน 0-2 % เนื้อดินเป็นดินร่วนปนทราย ไม่เหมาะกับการทำการเกษตร

1.5 ลักษณะของแหล่งน้ำ มีอ่างเก็บน้ำห้วยแอ่ง ระดับความสูงจากระดับน้ำทะเลปานกลาง 160-200 เมตร

1.6 ลักษณะของไม้และป่าไม้ สภาพป่าไม้ของตำบลโพธิ์สัยเป็นป่าไม้ผลัดใบ ป่าดิบแล้ง โดยทั่วไปมี ดอนปู่ตาเนื้อที่ประมาณ 5 ไร่ ส่วนใหญ่จะเป็นที่ไร่ที่นาทั้งหมด ต้นไม้ใหญ่ ๆ ที่มีส่วนมากจะเป็นต้นยางแต่จะมีอยู่ตามหัวไร่ปลายนาเท่านั้น

2. ด้านการเมือง/การปกครอง

2.1 เขตการปกครอง จำนวนหมู่บ้านในเขตองค์การบริหารส่วนตำบลทั้งหมด 10 หมู่บ้าน

ประกอบด้วย หมู่ที่ 1	บ้านโพธิ์สัยน้อย	หมู่ที่ 2	บ้านโนนสมบูรณ์
หมู่ที่ 3	บ้านหนองแสง	หมู่ที่ 4	บ้านโพธิ์สัย
หมู่ที่ 5	บ้านหญ้าคา	หมู่ที่ 6	บ้านโคกกลาง
หมู่ที่ 7	บ้านโสกเชือก	หมู่ที่ 8	บ้านโนนโพธิ์
หมู่ที่ 9	บ้านโพนทอง	หมู่ที่ 10	บ้านโสกเชือก

2.2 การเลือกตั้ง ตำบลโพธิ์สัยแบ่งเขตพื้นที่การเลือกตั้ง 10 เขต มี 15 หน่วยเลือกตั้ง เดิมองค์การบริหารส่วนตำบลโพธิ์สัย ได้แบ่งเขตการเลือกตั้งนายกองค์การบริหารส่วนตำบลโพธิ์สัย ทั้งเขต องค์การบริหารส่วนตำบล เป็น 10 เขตเลือกตั้ง สมาชิกสภาออกเป็น 10 เขต ดังนี้

เขตเลือกตั้งที่ 1 คือ	หมู่บ้านโพธิ์สัย
เขตเลือกตั้งที่ 2 คือ	หมู่บ้านโนนสมบูรณ์
เขตเลือกตั้งที่ 3 คือ	หมู่บ้านหนองแสง
เขตเลือกตั้งที่ 4 คือ	หมู่บ้านโพธิ์สัย
เขตเลือกตั้งที่ 5 คือ	หมู่บ้านหญ้าคา
เขตเลือกตั้งที่ 6 คือ	หมู่บ้านโคกกลาง
เขตเลือกตั้งที่ 7 คือ	หมู่บ้านโสกเชือก
เขตเลือกตั้งที่ 8 คือ	หมู่บ้านโนนโพธิ์
เขตเลือกตั้งที่ 9 คือ	หมู่บ้านโพนทอง
เขตเลือกตั้งที่ 10 คือ	หมู่บ้านโสกเชือก

จำนวนผู้มาใช้สิทธิเลือกตั้ง ครั้งล่าสุด (วันอาทิตย์ที่ 28 พฤศจิกายน พ.ศ. 2564)

- จำนวนผู้มาใช้สิทธิเลือกตั้งนายกองค์การบริหารส่วนตำบล 3,646 คน จากผู้มีสิทธิเลือกตั้งทั้งสิ้น 5,431 คน คิดเป็นร้อยละ 67.13
- จำนวนผู้มาใช้สิทธิเลือกตั้งสมาชิกสภาองค์การบริหารส่วนตำบล 3,641 คน จากผู้มีสิทธิเลือกตั้งทั้งสิ้น 5,426 คน คิดเป็นร้อยละ 67.10

หมู่ที่	หมู่บ้าน	รายชื่อ		ตำแหน่งในสภา
		พันโทสังคม แสนวัง		นายกองค์การบริหารส่วนตำบลโพธิ์สัย
		พันตรีสุรศักดิ์ ปัญญาคำ		รองนายกองค์การบริหารส่วนตำบลโพธิ์สัย
		นางไมตรี วงษ์ธรรม		รองนายกองค์การบริหารส่วนตำบลโพธิ์สัย
1	โพธิ์สัย	นางจำปี วัลย์พิช	สมาชิกสภา อบต. เขต 1	
2	โนนสมบูรณ์	ร้อยตรีสีลา สีเทา	สมาชิกสภา อบต. เขต 2	
3	หนองแสง	นายสมนึก บัวโสกเชือก	สมาชิกสภา อบต. เขต 3	
4	โพธิ์สัย	นายนุกิจ อ่อนท้าว	สมาชิกสภา อบต. เขต 4	
5	หญ้าคา	นายสุทธิเดช พิมพ์เกษร	สมาชิกสภา อบต. เขต 5	
6	โคกกลาง	นายคำกอง หลงคำรัตน์	สมาชิกสภา อบต. เขต 6	
7	โสกเชือก	นายจำรัส อินอุ่นโชติ	สมาชิกสภา อบต. เขต 7	
8	โนนโพธิ์	นางศรินทร์พร ศรีสัน	สมาชิกสภา อบต. เขต 8	
9	โพนทอง	นายมะโน พวงมัสสิมา	สมาชิกสภา อบต. เขต 9	
10	โสกเชือก	นายประดิษฐ์ สันคนุช	สมาชิกสภา อบต. เขต 10	

3. ประชากร

ตำบลโพธิ์สัยมีประชากรทั้งสิ้น 6,802 คน แยกเป็นชาย 4,077 คน หญิง 2,725 คน มีความหนาแน่นเฉลี่ย 220 คน/ตารางกิโลเมตร จำนวนครัวเรือนทั้งสิ้น 2,855 ครัวเรือน โดยแยกจำนวนประชากร และครัวเรือนตามหมู่บ้านต่าง ๆ ดังนี้

หมู่ที่	ชื่อหมู่บ้าน	จำนวนประชากร (คน)		รวม	จำนวนครัวเรือน (หลัง)
		ชาย	หญิง		
1	บ้านโพธิ์สัยน้อย	368	369	737	235
2	บ้านโนนสมบรูณ์	136	171	3073	98
3	บ้านหนองแสง	298	285	583	166
4	บ้านโพธิ์สัย	411	423	834	287
5	บ้านหญ้าคา	89	80	169	42
6	บ้านโคกกลาง	183	176	359	106
7	บ้านโสกเชือก	1,990	592	2,582	1,535
8	บ้านโนนโพธิ์	155	161	316	101
9	บ้านโพนทอง	152	158	310	94
10	บ้านโสกเชือก	285	310	605	191
รวมทั้งตำบล		4,077	2,725	6,802	2,855

ที่มา : สำนักบริหารการทะเบียน กรมการปกครอง ข้อมูล ณ เดือน เมษายน พ.ศ.2565

4. สภาพสังคม

4.1. การศึกษา

- โรงเรียนมัธยมศึกษา (โรงเรียนขยายโอกาสทางการศึกษา) สังกัดสำนักงานการประถมศึกษาอำเภอศรีสมเด็จ จังหวัดร้อยเอ็ด จำนวน 1 แห่ง

1) โรงเรียนโพธิ์สัยสว่างวิทย

- โรงเรียนประถมศึกษา จำนวน 4 แห่ง

1) โรงเรียนโพธิ์สัยสว่างวิทย

2) โรงเรียนบ้านโพนทอง (ศูนย์ประชาเวทย์)

3) โรงเรียนบ้านหนองแสงโนนสมบรูณ์

4) โรงเรียนบ้านโสกเชือก (คุรุราษฎร์อำนวย)

- โรงเรียนมัธยมศึกษา จำนวน 1 แห่ง

1) โรงเรียนเฉลิมพระเกียรติสมเด็จพระศรีนครินทร์ ร้อยเอ็ด ในพระราชูปถัมภ์สมเด็จพระเทพรัตนราชสุดาฯ สยามบรมราชกุมารี

- ศูนย์พัฒนาเด็กเล็ก จำนวน 2 แห่ง

1) ศูนย์พัฒนาเด็กเล็กโพธิ์สัย 1

2) ศูนย์พัฒนาเด็กเล็กโพธิ์สัย 2

4.2 สาธารณสุข

จากการสำรวจข้อมูลพื้นฐานพบว่า ประชาชนมีสุขภาพที่ดี มีการคัดกรองสุขภาพให้กับประชาชนกลุ่มเสี่ยง โรคที่มักเกิดแก่ประชากรในชุมชน ได้แก่ โรคความดันโลหิตสูง โรคเบาหวาน โรคหลอดเลือด

โรคไข้เลือดออก มือ-ปาก-เท้าในเด็ก และโรคอื่นๆ อีกมาก ตำบลโพธิ์สัย มีโรงพยาบาลส่งเสริมสุขภาพประจำตำบล หน่วยงานด้านสาธารณสุข มีดังนี้

- โรงพยาบาลส่งเสริมสุขภาพตำบล จำนวน 1 แห่ง ตั้งอยู่หมู่ที่ 4 บ้านโพธิ์สัย
- พยาบาล จำนวน 2 คน
- เจ้าพนักงานสาธารณสุขชุมชน จำนวน 1 คน
- นักวิชาการสาธารณสุข จำนวน 1 คน
- อาสาสมัครสาธารณสุขหมู่บ้าน จำนวน 203 คน

4.3 อาชญากรรม

ไม่มีเหตุอาชญากรรมเกิดขึ้น มีการติดตั้งสัญญาณไฟกระพริบทางร่วมทางแยกรวมทั้งได้ตั้งจุดตรวจ จุดสกัด จุดบริการ ในช่วงเทศกาลที่มีวันหยุดหลายวันเพื่ออำนวยความสะดวกให้กับประชาชน จากการสำรวจข้อมูลพื้นฐานพบว่า ส่วนมากครัวเรือนมีการป้องกันอุบัติเหตุอย่างถูกวิธี มีความปลอดภัยในชีวิตและทรัพย์สิน

บุคลากรทางการรักษาความสงบเรียบร้อยในตำบล

- อาสาสมัครป้องกันภัยฝ่ายพลเรือน(อปพร.) จำนวน 130 นาย
- เจ้าหน้าที่ให้บริการการแพทย์ฉุกเฉินขั้นพื้นฐาน จำนวน 7 คน

4.4 ยาเสพติด

ปัญหายาเสพติดในพื้นที่ตำบลโพธิ์สัย จากการที่ทางสถานีตำรวจภูธรศรีสมเด็จ ได้แจ้งให้องค์การบริหารส่วนตำบลทราบนั้น พบว่าในเขตพื้นที่ที่มีผู้ที่ติดยาเสพติดแต่เมื่อเทียบกับพื้นที่อื่นถือว่าน้อย เหตุผลก็เนื่องมาจากกว่าได้รับความร่วมมือกับทางผู้นำ ประชาชน ที่ช่วยสอดส่องดูแลอยู่เป็นประจำ

4.5 การสังคมสงเคราะห์

องค์การบริหารส่วนตำบลโพธิ์สัย ได้ดำเนินการด้านสังคมสงเคราะห์ ดังนี้

1. ดำเนินการจ่ายเบี้ยยังชีพให้กับผู้สูงอายุ ผู้พิการ และผู้ป่วยเอดส์
2. รับลงทะเบียนและประสานโครงการเงินอุดหนุนเพื่อการเลี้ยงดูเด็กแรกเกิด
3. ประสานการทำบัตรผู้พิการ
4. โครงการการจ้างนักเรียน/นักศึกษาทำงานช่วงปิดภาคเรียน
5. โครงการช่วยเหลือผู้ยากจน ยากไร้ รายได้น้อย และผู้ด้อยโอกาสไร้ที่พึ่ง
6. โครงการปรับปรุงซ่อมแซมบ้านผู้ยากไร้ ผู้สูงอายุ

5. การบริการพื้นฐาน

5.1 การคมนาคมขนส่ง การคมนาคมของตำบลโพธิ์สัย มีการคมนาคมทางบก มีถนนเชื่อมภายในท้องถิ่น ส่วนการติดต่อกับอำเภอเมืองร้อยเอ็ดนั้น ใช้ถนนทางหลวงแผ่นดิน เลขที่ 23 สู่ตัวเมืองร้อยเอ็ด การติดต่อภายในตำบลและตำบลใกล้เคียงจะมีถนนลูกรังและถนนลาดยางของทางหลวงเชื่อมระหว่างตำบลโพธิ์สัยกับตำบลสวนจิกโครงข่ายของถนนเชื่อมระหว่างหมู่บ้านค่อนข้างสมบูรณ์

5.2 การไฟฟ้า มีการขยายเขตไฟฟ้าแสงสว่าง และขยายเขตไฟฟ้าเพื่อการเกษตรในเขตตำบลโพธิ์สัยอย่างต่อเนื่อง ครบทั้ง 10 หมู่บ้าน

5.3 การประปา ระบบประปาภายในตำบลโพธิ์สัย ทั้ง 10 หมู่บ้าน อยู่ในความอยู่แลของกรรมการหมู่บ้านของแต่ละหมู่บ้าน ยังมีได้ถ่ายโอนให้อยู่ในความรับผิดชอบขององค์การบริหารส่วนตำบลโพธิ์สัย

5.4 โทรศัพท์ -

5.5 การไปรษณีย์โทรเลข มีทำการไปรษณีย์โทรเลข จำนวน 1 แห่ง

6. ระบบเศรษฐกิจ

งบประมาณและการจัดเก็บรายได้ องค์การบริหารส่วนตำบลโพธิ์สัย มีงบประมาณ 43,000,000 บาท รายได้จากการจัดเก็บส่วนใหญ่มาจาก ค่าภาษีโรงเรือนและที่ดิน ภาษีบำรุงท้องที่ ภาษีอื่นๆ ซึ่งจัดเก็บได้จำนวนน้อยเนื่องจากเป็นพื้นที่เกษตรกรรม ไม่มีโรงงานอุตสาหกรรมหรือการพาณิชย์ อื่นๆ

6.1 การเกษตร ประชากรในตำบลโพธิ์สัย ส่วนใหญ่ประกอบอาชีพทำนาและทำไร่ยาสูบ รองลงมาได้แก่ รับจ้าง ค้าขาย และบริการ

6.2 หน่วยธุรกิจในเขตองค์การบริหารส่วนตำบลโพธิ์สัย

- ตึกแถว	2	แห่ง
- ห้องแถว	12	แห่ง
- สถานีบริการน้ำมันเชื้อเพลิง	3	แห่ง
- สถานีบริการแก๊ส	-	แห่ง
- ร้านซ่อมรถ	15	แห่ง
- อาคารพาณิชย์กรรม	-	แห่ง
- ร้านขายของชำเบ็ดเตล็ด	50	แห่ง
- โรงสีข้าว	18	แห่ง
- อุตสาหกรรมในครัวเรือน	4	แห่ง
- อุตสาหกรรมขนาดย่อม	1	แห่ง

6.3 ทรัพยากรการท่องเที่ยว อ่างเก็บน้ำห้วยแอ่งซึ่งมีศักยภาพสามารถพัฒนาให้เป็นแหล่งท่องเที่ยวเชิงอนุรักษ์ได้

7. เศรษฐกิจพอเพียงท้องถิ่น (ด้านการเกษตรและแหล่งน้ำ)

7.1 ทรัพยากรที่ดินตำบลโพธิ์สัย มีพื้นที่ทั้งสิ้น 17,562.50 ไร่ เป็นพื้นที่ทำการเกษตร 12,759 ไร่ พื้นที่ชุมชน 3,648 ไร่ บริเวณที่สาธารณประโยชน์ 634.50 ไร่ และอื่น ๆ เช่นที่ว่างเปล่า 521.50 ไร่

7.2 ทรัพยากรป่าไม้ สภาพป่าไม้ของตำบลโพธิ์สัยโดยทั่วไปมี ดอนปู่ตาเนื้อที่ประมาณ 5 ไร่ ส่วนใหญ่จะเป็นที่ไร่ที่นาทั้งหมด ต้นไม้ใหญ่ ๆ ที่มีส่วนมากจะเป็นต้นยางแต่จะมีอยู่ตามหัวไร่ปลายนา

7.3 ทรัพยากรการประมง มีแหล่งน้ำตามธรรมชาติและอ่างเก็บน้ำห้วยแอ่ง

8. ศาสนา ประเพณี วัฒนธรรม

8.1 การนับถือศาสนา ส่วนใหญ่นับถือศาสนาพุทธ

8.2 ประเพณีและงานประจำปี

- ประเพณีวันสงกรานต์	เดือน เมษายน
- ประเพณีวันเข้าพรรษา ออกพรรษา	ประมาณเดือน กรกฎาคม ตุลาคม
- ประเพณีลอยกระทง	ประมาณเดือน พฤศจิกายน
- ประเพณีบุญผะเหวด	ประมาณเดือน กุมภาพันธ์-มีนาคม

8.3 ภูมิปัญญาท้องถิ่น ภาษาถิ่น ใช้ภาษาอีสาน

8.4 สินค้าพื้นเมืองและของที่ระลึก มีผลิตภัณฑ์ชุมชนที่สามารถเป็นของฝาก ได้แก่กลุ่มแปรรูปอาหาร ของกลุ่มแม่บ้านโนนสมบูรณ์ หมู่ที่ 2 การทำหมอนหม้อคของกลุ่มแม่บ้านบ้านโพธิ์สัย หมู่ที่ 4

9. ทรัพยากรธรรมชาติ

9.1 น้ำ

- มีแหล่งน้ำธรรมชาติของหมู่บ้าน/อ่างเก็บน้ำห้วยแอ่งครอบคลุม หมู่ 3,2,8 พื้นที่ตำบลโพธิ์สัย

9.2 ป่าไม้

- มีคอนปูด้า และพื้นที่ป่าสาธารณะในหมู่บ้าน

10. อื่นๆ (ถ้ามี)

ความเชื่อมโยงของยุทธศาสตร์ในภาพรวม

ความเชื่อมโยงระหว่างแผนพัฒนาท้องถิ่นกับแผนพัฒนาระดับต่างๆ

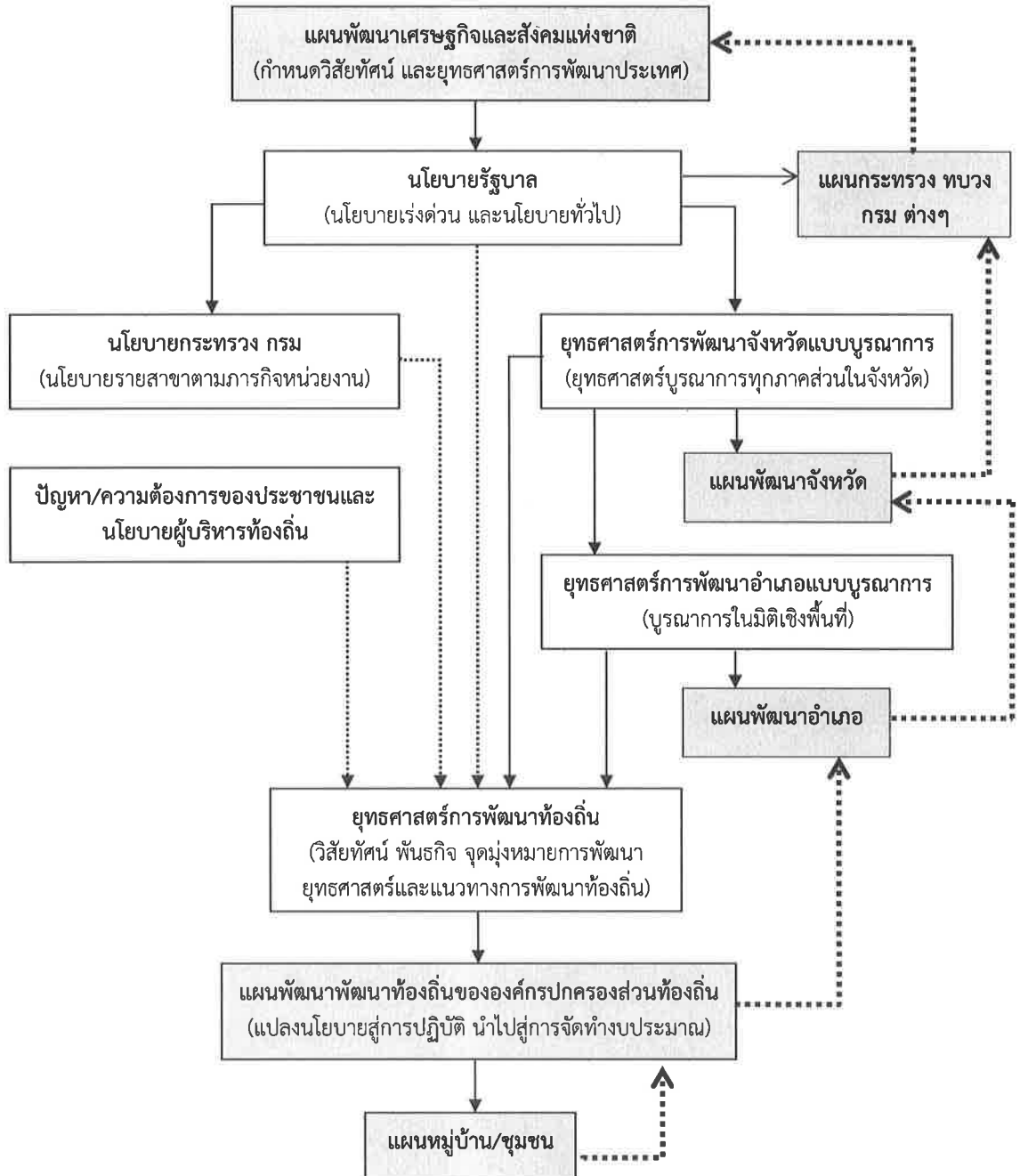

จะเห็นได้ว่า กลไกการเชื่อมโยงในการบูรณาการแผนดังกล่าว เป็นการเชื่อมโยงแผนพัฒนาหมู่บ้าน/ชุมชน เป็นแผนพัฒนาท้องถิ่น เพื่อส่งให้อำเภอนำไปบูรณาการเป็นแผนพัฒนาอำเภอ และส่งต่อเพื่อบูรณาการเป็นแผนพัฒนาจังหวัด/กลุ่มจังหวัด และส่งต่อเพื่อบูรณาการเป็นแผนพัฒนาระดับประเทศต่อไป

รายละเอียดโครงการพัฒนา
แผนพัฒนาท้องถิ่น (พ.ศ.2566 - 2570)
(เพิ่มเติม/เปลี่ยนแปลง ฉ.1)
องค์การบริหารส่วนตำบลโพธิ์สัย
อำเภอศรีสมเด็จ จังหวัดร้อยเอ็ด



รายละเอียดโครงการพัฒนา
แผนพัฒนาท้องถิ่น (พ.ศ.2566 - 2570)
(เพิ่มเติม / เปลี่ยนแปลง จ.1)

องค์การบริหารส่วนตำบลโพธิ์ชัย อำเภอศรีสมเด็จ จังหวัดร้อยเอ็ด

ก. ยุทธศาสตร์จังหวัดที่ 1. พัฒนาด้านโครงสร้างพื้นฐาน

ข. ยุทธศาสตร์การพัฒนา อบท. ที่ 1 พัฒนาระบบโครงสร้างพื้นฐานและสิ่งอำนวยความสะดวกให้ได้มาตรฐาน

▶ แผนงานเกษตรชุมชน

ที่	โครงการ	วัตถุประสงค์	เป้าหมาย (ผลผลิตของโครงการ)	งบประมาณและที่ผ่านมา				ตัวชี้วัด (KPI)	ผลที่คาดว่าจะ ได้รับ	หน่วยงาน ที่รับผิดชอบ หลัก
				2566	2567	2568	2569			
1	หมู่ที่ 1 บ้านโพธิ์ชัย ก่อสร้างถนน คลส.ที่นา นางหนูหลิน ถึง บ้าน นายชวน พันทะชุม	ประชาชนมีถนนเพื่อ การสัญจรไปมาสะดวก และลดอุบัติเหตุ	ระยะทาง ยาว 260 เมตร กว้าง 4 เมตร	624,000	624,000	624,000	624,000	ตำบลโพธิ์ชัยมี ถนนสำหรับ คมนาคมได้ อย่างสะดวก ร้อยละ 70 ขึ้นไป	ประชาชนมี ถนนเพื่อการ สัญจรไปมา สะดวกและลด อุบัติเหตุ	กองช่าง
2	ก่อสร้างถนนลูกรังจากที่ นานายวัน โพธิ์ชัย ถึง ร.เฉลิมพระเกียรติ และ ถึงที่นา นางหนูรัน ทวี ชัย	ประชาชนมีถนนเพื่อ การสัญจรไปมาสะดวก และลดอุบัติเหตุ	ระยะทาง ยาว 1,200 เมตร กว้าง 6 เมตร	936,000	936,000	936,000	936,000	ตำบลโพธิ์ชัยมี ถนนสำหรับ คมนาคมได้ อย่างสะดวก ร้อยละ 70 ขึ้นไป	ประชาชนมี ถนนเพื่อการ สัญจรไปมา สะดวกและลด อุบัติเหตุ	กองช่าง
3	ก่อสร้างถนนลูกรังจาก บ้านนางหนูไร่ ถึง ที่นายนายจรินทร์	ประชาชนมีถนนเพื่อ การสัญจรไปมาสะดวก และลดอุบัติเหตุ	ระยะทาง ยาว 600 เมตร กว้าง 5 เมตร	390,000	390,000	390,000	390,000	ตำบลโพธิ์ชัยมี ถนนสำหรับ คมนาคมได้ อย่างสะดวก ร้อยละ 70 ขึ้นไป	ประชาชนมี ถนนเพื่อการ สัญจรไปมา สะดวกและลด อุบัติเหตุ	กองช่าง



ที่	โครงการ	วัตถุประสงค์	เป้าหมาย (ผลผลิตของโครงการ)	งบประมาณและที่ผ่านมา				ตัวชี้วัด (KPI)	ผลที่คาดว่าจะ ได้รับ	หน่วยงาน ที่รับผิดชอบ หลัก
				2566	2567	2568	2569			
4	ก่อสร้างถนน คล.จาก บ้านนายสุทธิ ทีวีเซย์ ถึงบ้านสัมฤทธิ์ พหลสุวรรณ์	ประชาชนมีถนนเพื่อ การสัญจรไปมาสะดวก และลดอุบัติเหตุ	ระยะทาง ยาว 400 เมตร กว้าง 4 เมตร	890,000	890,000	890,000	890,000	890,000	ประชาชนมี ถนนเพื่อการ สัญจรไปมา สะดวกและลด อุบัติเหตุ	กองช่าง
5	ก่อสร้างถนนลูกรัง จาก บ้านพลตรีพรชัย มา หลิน ถึงถนนลูกรัง บุญเลิศ พญาไคย์	ประชาชนมีถนนเพื่อ การสัญจรไปมาสะดวก และลดอุบัติเหตุ	ระยะทาง ยาว 800 เมตร กว้าง 5 เมตร	520,000	520,000	520,000	520,000	520,000	ประชาชนมี ถนนเพื่อการ สัญจรไปมา สะดวกและลด อุบัติเหตุ	กองช่าง
6	ก่อสร้างถนนคล. จาก บ้าน พต.ศิริวัฒน์ ถึง บ้าน รต.สมาน	ประชาชนมีถนนเพื่อ การสัญจรไปมาสะดวก และลดอุบัติเหตุ	ระยะทาง ยาว 150 เมตร กว้าง 4 เมตร	350,000	350,000	350,000	350,000	350,000	ประชาชนมี ถนนเพื่อการ สัญจรไปมา สะดวกและลด อุบัติเหตุ	กองช่าง
7	ก่อสร้างถนนลูกรัง จาก บ้าน นगरส ถึง รต. วิทยา	ประชาชนมีถนนเพื่อ การสัญจรไปมาสะดวก และลดอุบัติเหตุ	ระยะทาง ยาว 600 เมตร กว้าง 4 เมตร	312,000	312,000	312,000	312,000	312,000	ประชาชนมี ถนนเพื่อการ สัญจรไปมา สะดวกและลด อุบัติเหตุ	กองช่าง



ที่	โครงการ	วัตถุประสงค์	เป้าหมาย (ผลผลิตของโครงการ)	งบประมาณและที่ผ่านมา					ตัวชี้วัด (KPI)	ผลที่คาดว่าจะ ได้รับ	หน่วยงาน ที่รับผิดชอบ
				2566	2567	2568	2569	2570			
8	ก่อสร้างร่องระบายน้ำ จากบ้าน รท.ทองม้วน ถึงที่นางนงหนูพลอย	เพื่อป้องกันน้ำขังในคู น้ำหลาก	ร่องระบายน้ำพร้อม ฝาปิด ระยะทางยาว 600 เมตร	880,200	880,200	880,200	880,200	880,200	ป้องกันน้ำขัง ในคูน้ำ หลาก	ป้องกันน้ำขังใน คูน้ำหลาก	กองช่าง หลัก
9	ก่อสร้างร่องระบายน้ำ จากบ้านนายบุญเสียง ถึงบ้านนายเรียบ	เพื่อป้องกันน้ำขังในคู น้ำหลาก	ร่องระบายน้ำพร้อม ฝาปิด ระยะทางยาว 600 เมตร	880,200	880,200	880,200	880,200	880,200	ป้องกันน้ำขัง ในคูน้ำ หลาก	ป้องกันน้ำขังใน คูน้ำหลาก	กองช่าง
10	ปรับปรุงซ่อมแซมผิว จราจร Asphaltic Concrete จากบ้านนาง จิตติมา- บ้านนายสมชาย	เพื่อให้ประชาชนมี ถนนใช้ในการ คมนาคมได้สะดวก รวดเร็ว	ระยะทาง ยาว 250 ม. กว้าง 5 ม. ทน 4 ซม. มีพื้นที่ไม่น้อยกว่า 1,250 ตร.ม.	500,000	500,000	500,000	500,000	500,000	ตำบลโพธิ์สัย มีถนน สำหรับ คมนาคมได้ อย่างสะดวก ร้อยละ 70 ขึ้นไป	ประชาชนมี ถนนใช้ในการ คมนาคมได้ สะดวกรวดเร็ว	กองช่าง
11	ปรับปรุงซ่อมแซมผิว จราจร Asphaltic Concrete จากบ้านนาย ประทีป- บ้านนายจักร พงษ์	เพื่อให้ประชาชนมี ถนนใช้ในการ คมนาคมได้สะดวก รวดเร็ว	ระยะทาง ยาว 250 ม. กว้าง 5 ม. ทน 4 ซม. มีพื้นที่ไม่น้อยกว่า 1,250 ตร.ม.	500,000	500,000	500,000	500,000	500,000	ตำบลโพธิ์สัย มีถนน สำหรับ คมนาคมได้ อย่างสะดวก ร้อยละ 70 ขึ้นไป	ประชาชนมี ถนนใช้ในการ คมนาคมได้ สะดวกรวดเร็ว	กองช่าง



ที่	โครงการ	วัตถุประสงค์	เป้าหมาย (ผลผลิตของโครงการ)	งบประมาณและที่ผ่านมา				ตัวชี้วัด (KPI)	ผลที่คาดว่าจะ ได้รับ	หน่วยงาน ที่รับผิดชอบ หลัก
				2566	2567	2568	2569			
	หมู่ที่ 2 บ้านโนน สมบูรณ์									
12	ซ่อมสร้างผิวจราจร ถนน คสล.จากบ้านนาย สุประดิษฐ์ ถึงสามแยก บริเวณบ้านนาคำทอง	ประชาชนมีถนนเพื่อ การสัญจรไปมาสะดวก และลดอุบัติเหตุ	ระยะทางยาว 247 เมตร หน้า 0.10 เมตร กว้าง 4 เมตร	500,000	500,000	500,000	500,000	500,000	ประชาชนมี ถนนเพื่อการ สัญจรไปมา สะดวกและลด อุบัติเหตุ	กองช่าง
13	ปรับปรุงซ่อมแซมผิว จราจร Asphaltic Condrete เส้นทาง หลวง รหัสสาย รอ.ถ 137-01-กม.ที่ 1,450 -1,709)	เพื่อให้ประชาชนมี ถนนใช้ในการ คมนาคมได้สะดวก รวดเร็ว	ระยะทาง ยาว 250 ม. กว้าง 5 ม. ทน 4 ซม. มีพื้นที่ไม่น้อยกว่า 1,250 ตร.ม.	500,000	500,000	500,000	500,000	500,000	ประชาชนมี ถนนใช้ในการ คมนาคมได้ อย่างสะดวก ร้อยละ 70 ขึ้น ไป	กองช่าง
	หมู่ที่ 3 บ้านหนองแสง									
14	ก่อสร้างถนน คสล. จากที่นาบางรินทร์ - ที่นาบ้ายคำมอญ	เพื่อให้ประชาชนมี ถนนใช้ในการ คมนาคมได้สะดวก รวดเร็ว	ระยะทาง ยาว 300 กว้าง 5 เมตร	600,000	600,000	600,000	600,000	600,000	ประชาชนมี ถนนเพื่อการ สัญจรไปมา สะดวกและลด อุบัติเหตุ	กองช่าง
15	ก่อสร้างถนนดิน จากที่นาบางลำ เบ็ญจะขันธุ์ - ร้วค้าย พล.ร. 6	เพื่อให้ประชาชนมี ถนนใช้ในการ คมนาคมได้สะดวก รวดเร็ว	ระยะทาง ยาว 600 เมตร กว้าง 6 เมตร	100,000	100,000	100,000	100,000	100,000	ประชาชนมี ถนนเพื่อการ สัญจรไปมา สะดวกและลด อุบัติเหตุ	กองช่าง



ที่	โครงการ	วัตถุประสงค์	เป้าหมาย (ผลผลิตของโครงการ)	งบประมาณและที่ผ่านมา				ตัวชี้วัด (KPI)	ผลที่คาดว่าจะ ได้รับ	หน่วยงาน ที่รับผิดชอบ หลัก
				2566	2567	2568	2569			
16	ปรับปรุงซ่อมแซมผิวจราจร Asphaltic Condrete จากถนนหมายเลข 23 - สะพานทางเข้าบ้านหนองแสง	เพื่อให้ประชาชนมีถนนใช้ในการคมนาคมได้สะดวกรวดเร็ว	ระยะทาง ยาว 250 ม. กว้าง 5 ม. ทน 4 ชม. มีพื้นที่ไม่น้อยกว่า 1,250 ตร.ม.	500,000	500,000	500,000	500,000	500,000	ประชาชนมีถนนใช้ในการคมนาคมได้สะดวกรวดเร็ว	กองช่าง
	หมู่ที่ 4 บ้านโพธิ์สัย									
17	ก่อสร้างถนน คลส.หน้า รพ.สต.ไปบ้านโนนโพธิ์	เพื่อให้ประชาชนมีถนนใช้ในการคมนาคมได้สะดวกรวดเร็ว	ระยะทาง ยาว 25 เมตร ทน 0.15 เมตร กว้าง 4 เมตร	80,000	80,000	80,000	80,000	80,000	ประชาชนมีถนนเพื่อการสัญจรไปมาสะดวกและลดอุบัติเหตุ	กองช่าง
18	ก่อสร้างถนนดินจากบ้าน นายบุญโฮม ถึงบ้านนาย อองอาจ	เพื่อให้ประชาชนมีถนนใช้ในการคมนาคมได้สะดวกรวดเร็ว	ระยะทาง ยาว 400 เมตร กว้าง 6 เมตร	200,000	200,000	200,000	200,000	200,000	ประชาชนมีถนนเพื่อการสัญจรไปมาสะดวกและลดอุบัติเหตุ	กองช่าง
19	ก่อสร้างถนนลูกรัง รอบคอกบุตา ม.4	เพื่อให้ประชาชนมีถนนใช้ในการคมนาคมได้สะดวกรวดเร็ว	ระยะทาง ยาว 400 เมตร กว้าง 6 เมตร	280,000	280,000	280,000	280,000	280,000	ประชาชนมีถนนเพื่อการสัญจรไปมาสะดวกและลดอุบัติเหตุ	กองช่าง



ที่	โครงการ	วัตถุประสงค์	เป้าหมาย (ผลผลิตของโครงการ)	งบประมาณและที่ผ่านมา				ตัวชี้วัด (KPI)	ผลที่คาดว่าจะ ได้รับ	หน่วยงาน ที่รับผิดชอบ หลัก
				2566	2567	2568	2569			
20	ปรับปรุงซ่อมแซมผิวจราจร Asphaltic Condrete จากบ้านนางจันทร์เพ็ญ - บ้านนางประครองสิน	เพื่อให้ประชาชนมีถนนใช้ในการคมนาคมได้สะดวก รวดเร็ว	ระยะทาง ยาว 220 ม. กว้าง 5 ม. หนา 4 ซม. มีพื้นที่ไม่น้อยกว่า 1,100 ตร.ม.	440,000	440,000	440,000	440,000	440,000	ประชาชนมีถนนใช้ในการคมนาคมได้สะดวก รวดเร็ว	กองช่าง
21	ปรับปรุงซ่อมแซมผิวจราจร Asphaltic Condrete จากบ้านนางลำยอง - สามแยกวัดบ้านโพธิ์สัย	เพื่อให้ประชาชนมีถนนใช้ในการคมนาคมได้สะดวก รวดเร็ว	ระยะทาง ยาว 250 ม. กว้าง 5 ม. หนา 4 ซม. มีพื้นที่ไม่น้อยกว่า 1,250 ตร.ม.	500,000	500,000	500,000	500,000	500,000	ประชาชนมีถนนใช้ในการคมนาคมได้สะดวก รวดเร็ว	กองช่าง
22	ก่อสร้างถนนลูกรัง จากปากทางบ้านห้วยคำ ถึง ศึกษานายไค	เพื่อให้ประชาชนมีถนนใช้ในการคมนาคมได้สะดวก รวดเร็ว	ระยะทาง ยาว 100 เมตร กว้าง 4 เมตร	88,000	88,000	88,000	88,000	88,000	ประชาชนมีถนนเพื่อการสัญจรไปมา สะดวกและลดอุบัติเหตุ	กองช่าง



ที่	โครงการ	วัตถุประสงค์	เป้าหมาย (ผลผลิตของโครงการ)	งบประมาณและที่คำนวณ				ตัวชี้วัด (KPI)	ผลที่คาดว่าจะ ได้รับ	หน่วยงาน ที่รับผิดชอบ หลัก
				2566	2567	2568	2569			
	หมู่ที่ 5 บ้านหญ้าคา									
23	ก่อสร้างถนนดิน ทางทิศ ตะวันออก - แยกปอภาร	เพื่อให้ประชาชนมี ถนนใช้ในการ คมนาคมได้สะดวก รวดเร็ว	ระยะทาง ยาว 1700 เมตร กว้าง 4 เมตร	748,000	748,000	748,000	748,000	748,000	ประชาชนมี ถนนเพื่อการ สัญจรไปมา สะดวกและลด อุบัติเหตุ	กองช่าง
24	ก่อสร้างถนนดินจากที่นา นายเพา เชียงพุกข์ - สามแยกนางพูน	เพื่อให้ประชาชนมี ถนนใช้ในการ คมนาคมได้สะดวก รวดเร็ว	ระยะทาง ยาว 1100 เมตร กว้าง 4 เมตร	484,000	484,000	484,000	484,000	484,000	ประชาชนมี ถนนเพื่อการ สัญจรไปมา สะดวกและลด อุบัติเหตุ	กองช่าง
25	ก่อสร้างถนนลูกรัง เส้นทาง อบต.โพธิ์สัย - บ้านหญ้าคา	เพื่อให้ประชาชนมี ถนนใช้ในการ คมนาคมได้สะดวก รวดเร็ว	ระยะทาง ยาว 1100 เมตร กว้าง 4 เมตร	484,000	484,000	484,000	484,000	484,000	ประชาชนมี ถนนเพื่อการ สัญจรไปมา สะดวกและลด อุบัติเหตุ	กองช่าง
26	ปรับปรุงซ่อมแซมผิว จราจร Asphaltic Concrete เส้นทางเข้า หมู่บ้าน	เพื่อให้ประชาชนมี ถนนใช้ในการ คมนาคมได้สะดวก รวดเร็ว	ระยะทาง ยาว 250 ม. กว้าง 5 ม. ทน 4 ชม. มีพื้นที่ไม่น้อยกว่า 1,250 ตร.ม.	500,000	500,000	500,000	500,000	500,000	ประชาชนมี ถนนใช้ในการ คมนาคมได้ สะดวกเร็ว	กองช่าง



ที่	โครงการ	วัตถุประสงค์	เป้าหมาย (ผลผลิตของโครงการ)	งบประมาณและที่ผ่านมา					ตัวชี้วัด (KPI)	ผลที่คาดว่าจะ ได้รับ	หน่วยงาน ที่รับผิดชอบ หลัก
				2566	2567	2568	2569	2570			
27	หมู่ที่ 6 บ้านโคกกลาง ลาน ศสส.ดอนบุตา (ลาบอบนบกประสงค์) บ้านโคกกลาง	เพื่อใช้พื้นที่ใน กิจกรรมสาธารณะ ประโยชน์	พื้นที่ใช้สอย 2,230 ตรม.	500,000	500,000	500,000	500,000	500,000	ประชาชนมี พื้นที่ใน กิจกรรม สาธารณะ ประโยชน์	ประชาชนมี พื้นที่ใน กิจกรรม สาธารณะ ประโยชน์	กองช่าง
28	ก่อสร้างถนน ศสส.จาก บ้านนางคำภา ถึงที่นา นายทองจันทร์	เพื่อให้ประชาชนมี ถนนใช้ในการ คมนาคมได้สะดวก รวดเร็ว	ระยะทางยาว 29 เมตร กว้าง 4 เมตร	85,000	85,000	85,000	85,000	85,000	ตำบลโพธิ์ชัยมี ถนนสำหรับ คมนาคมได้ อย่างสะดวก ร้อยละ 70 ขึ้นไป	ประชาชนมี ถนนเพื่อการ สัญจรไปมา สะดวกและลด อุบัติเหตุ	กองช่าง
29	ก่อสร้างถนน ศสส.จาก บ้านนายสนั่น ไปที่นา นายบุญมี	เพื่อให้ประชาชนมี ถนนใช้ในการ คมนาคมได้สะดวก รวดเร็ว	ระยะทางยาว 40 เมตร กว้าง 4 เมตร	110,000	110,000	110,000	110,000	110,000	ตำบลโพธิ์ชัยมี ถนนสำหรับ คมนาคมได้ อย่างสะดวก ร้อยละ 70 ขึ้นไป	ประชาชนมี ถนนเพื่อการ สัญจรไปมา สะดวกและลด อุบัติเหตุ	กองช่าง
30	ก่อสร้างร่องระบายน้ำ พร้อมฝาปิด จากบ้าน นายคมสัน บ้านนาอณู	เพื่อป้องกันน้ำขังใน ฤดูน้ำหลาก	ร่องระบายน้ำพร้อมฝา ปิด ระยะทางยาว 700 เมตร	1,026,900	1,026,900	1,026,900	1,026,900	1,026,900	ป้องกันน้ำขังใน ฤดูน้ำหลาก	ป้องกันน้ำขังใน ฤดูน้ำหลาก	กองช่าง



ที่	โครงการ	วัตถุประสงค์	เป้าหมาย (ผลผลิตของโครงการ)	งบประมาณและที่ผ่านมา					ผลที่คาดว่าจะ ได้รับ	หน่วยงาน ที่รับผิดชอบ หลัก
				2566	2567	2568	2569	2570		
31	ก่อสร้างร่องระบายน้ำ พร้อมฝาปิด จากบ้าน นายคำล้วน ไปบ้านนาย พิทักษ์	เพื่อป้องกันน้ำขังใน ฤดูน้ำหลาก	ร่องระบายน้ำพร้อมฝา ปิด ระยะทางยาว 700 เมตร	1,026,900	1,026,900	1,026,900	1,026,900	1,026,900	ป้องกันน้ำขังใน ฤดูน้ำหลาก	กองช่าง
32	ก่อสร้างถนน คสล.จาก บ้านนายสมย์ ศิวสิทธิ์ - ที่นายสมย์ เครือเนตร รวดเร็ว	เพื่อให้ประชาชนมี ถนนใช้ในการ คมนาคมได้สะดวก รวดเร็ว	ระยะทาง ยาว 20 เมตร หน้า 0.15 เมตร เมตรกว้าง 4 เมตร	66,000	66,000	66,000	66,000	66,000	ประชาชนมี ถนนเพื่อการ สัญจรไปมา สะดวกและลด อุบัติเหตุ	กองช่าง
33	ก่อสร้างถนน คสล.จาก บ้านโคกกลาง ไปที่นา นายคำล้วน	เพื่อให้ประชาชนมี ถนนใช้ในการ คมนาคมได้สะดวก รวดเร็ว	ระยะทาง ยาว 500 เมตร หน้า 0.15 เมตร เมตรกว้าง 4 เมตร	1,200,000	1,200,000	1,200,000	1,200,000	1,200,000	ประชาชนมี ถนนเพื่อการ สัญจรไปมา สะดวกและลด อุบัติเหตุ	กองช่าง



ที่	โครงการ	วัตถุประสงค์	เป้าหมาย (ผลผลิตของ โครงการ)	งบประมาณและที่ผ่านมา				ตัวชี้วัด (KPI)	ผลที่คาดว่าจะได้รับ	หน่วยงาน ที่รับผิดชอบ หลัก
				2566	2567	2568	2569			
34	หมู่ที่ 7 บ้านโสกเขือก โครงการซ่อมแซมถนน พร้อมวางท่อระบายน้ำ หน้าวัดอโศกวนาราม - ถนนหมายเลข 23	เพื่อป้องกันน้ำขังใน ฤดูน้ำหลาก	ระยะทาง ยาว 800 เมตร	2,173,600	2,173,600	2,173,600	2,173,600	ป้องกันน้ำขัง ในฤดูน้ำ หลาก	ประชาชนมี ถนนใช้ในการ คมนาคมได้ สะดวกรวดเร็ว	กองช่าง
35	โครงการปรับปรุงลาน ตลาดสินค้าพื้นบ้าน	เพื่อใช้พื้นที่ใน กิจกรรมสาธารณะ ประโยชน์	ยาว 75.00 เมตร กว้าง 15.00 เมตร	675,000	675,000	675,000	675,000	ประชาชนมี พื้นที่ใน กิจกรรม สาธารณะ ประโยชน์	ประชาชนมี พื้นที่ใน กิจกรรม สาธารณะ ประโยชน์	กองช่าง
36	ก่อสร้างลาน Asphaltic Concreteลาดสด บ้านโสกเขือก	เพื่อใช้พื้นที่ใน กิจกรรมสาธารณะ ประโยชน์	ยาว 110.00 เมตร กว้าง 75.00 เมตร	4,100,000	4,100,000	4,100,000	4,100,000	ประชาชนมี พื้นที่ใน กิจกรรม สาธารณะ ประโยชน์	ประชาชนมี พื้นที่ใน กิจกรรม สาธารณะ ประโยชน์	กองช่าง
37	ก่อสร้างร่องระบายน้ำ จากบ้านพันโท ประพัฒน์ - วัดอโศก วนาราม	เพื่อป้องกันน้ำขังใน ฤดูน้ำหลาก	ร่องระบายน้ำพร้อมฝา ปิด ระยะทาง 200 เมตร	293,400	293,400	293,400	293,400	ป้องกันน้ำขัง ในฤดูน้ำ หลาก	ประชาชนมี ถนนใช้ในการ คมนาคมได้ สะดวกรวดเร็ว	กองช่าง



ที่	โครงการ	วัตถุประสงค์	เป้าหมาย (ผลผลิตของโครงการ)	งบประมาณและที่พัฒนา					ตัวชี้วัด (KPI)	ผลที่คาดว่าจะ ได้รับ	หน่วยงาน ที่รับผิดชอบ หลัก
				2566	2567	2568	2569	2570			
38	ปรับปรุงซ่อมแซมผิวจราจร Asphaltic Concrete ด้านหน้าสระว่ายน้ำ – ทางหลวงแผ่นดินหมายเลข 23	เพื่อให้ประชาชนมีถนนใช้ในการคมนาคมได้สะดวกรวดเร็ว	ระยะทาง ยาว 178 ม. กว้าง 7 ม. หนา 4 ซม. มีพื้นที่ไม่น้อยกว่า 1,246 ตร.ม.	498,000	498,000	498,000	498,000	498,000	ประชาชนมีถนนใช้ในการคมนาคมได้สะดวกรวดเร็ว	กองช่าง	
39	ก่อสร้างร่องระบายน้ำพร้อมฝาปิด ซอยร่มเย็น	เพื่อป้องกันน้ำขังในถนน	ร่องระบายน้ำพร้อมฝาปิด ระยะทางยาว 700 เมตร	1,026,900	1,026,900	1,026,900	1,026,900	ป้องกันน้ำขังในถนน	กองช่าง		
	หมู่ที่ 8 บ้านโนนโพธิ์										
40	ก่อสร้างถนนลูกรังจากที่นายทองบ่อ ถึงที่นายพรมมา	เพื่อให้ประชาชนมีถนนใช้ในการคมนาคมได้สะดวกรวดเร็ว	ระยะทาง 1000 เมตร กว้าง 4 เมตร	440,000	440,000	440,000	440,000	ตำบลโพธิ์ชัยมีถนนสำหรับการสัญจรไปมาอย่างสะดวก ร้อยละ 70 ขึ้นไป	ประชาชนมีถนนเพื่อการสัญจรไปมาสะดวกและลดอุบัติเหตุ	กองช่าง	
41	ก่อสร้างถนนลูกรัง จากบ้านนายกิตติชัย ถึงที่นายสาภิ	เพื่ออำนวยความสะดวกแก่ประชาชนและพัฒนาเศรษฐกิจในตำบล	ระยะทาง 178 เมตร กว้าง 4 เมตร	50,000	50,000	50,000	50,000	ตำบลโพธิ์ชัยมีถนนสำหรับการคมนาคมได้อย่างสะดวก ร้อยละ 70 ขึ้นไป	ประชาชนมีถนนเพื่อการสัญจรไปมาสะดวกและลดอุบัติเหตุ	กองช่าง	
42	ก่อสร้างถนนคอนกรีตหน้าวัดโพธิ์ศรีประชาสามัคคี ถึง บ้านคุณครูฤทธิเดช	เพื่อให้ประชาชนมีถนนใช้ในการคมนาคมได้สะดวกรวดเร็ว	ระยะทาง 100 เมตร กว้าง 4 เมตร	150,000	150,000	150,000	150,000	ตำบลโพธิ์ชัยมีถนนสำหรับการคมนาคมได้อย่างสะดวก ร้อยละ 70 ขึ้นไป	ประชาชนมีถนนเพื่อการสัญจรไปมาสะดวกและลดอุบัติเหตุ	กองช่าง	



ที่	โครงการ	วัตถุประสงค์	เป้าหมาย (ผลผลิตของโครงการ)	งบประมาณและที่ผ่านมา				ตัวชี้วัด (KPI)	ผลที่คาดว่าจะ ได้รับ	หน่วยงาน ที่รับผิดชอบ หลัก
				2566	2567	2568	2569			
43	ก่อสร้างร่องระบายน้ำ จากบ้านนางสายสวรรค์ - บ้านนางศรีัญญา	เพื่อป้องกันน้ำขังใน ถนนหน้าหลาก	ร่องระบายน้ำพร้อมฝา ปิด ระยะทาง 200 เมตร	293,400	293,400	293,400	293,400	293,400	ประชาชนมี ถนนที่ใช้ในการ คมนาคมได้ สะดวกรวดเร็ว	กองช่าง
44	ก่อสร้างร่องระบายน้ำ จากบ้านนางสำรอง - บ้านนางสังคัม	เพื่อป้องกันน้ำขังใน ถนนหน้าหลาก	ร่องระบายน้ำพร้อมฝา ปิด ระยะทาง 200 เมตร	293,400	293,400	293,400	293,400	293,400	ประชาชนมี ถนนที่ใช้ในการ คมนาคมได้ สะดวกรวดเร็ว	กองช่าง
	หมู่ที่ 9 บ้านโพหนอง									
45	ซ่อมสร้าง ถนน คสล. ทางเข้าโพหนองแยกหน้า รร.โพหนองสัญญาชัยประชา เวทย์ -บ้านนางนิลุบล	เพื่อให้ประชาชนมี ถนนใช้ในการ คมนาคมได้สะดวก รวดเร็ว	ระยะทาง 300 เมตร กว้าง 5 เมตร	900,000	900,000	900,000	900,000	900,000	ประชาชนมี ถนนเพื่อการ สัญจรไปมา สะดวกและลด อุบัติเหตุ	กองช่าง
46	ก่อสร้างถนน คสล.จากสี่ แยกบ้านางบุญ นาสม ทรง -สี่แยกบ้านายคำ พรมวันนา	เพื่ออำนวยความสะดวก แก่ประชาชน และพัฒนาเศรษฐกิจ ในตำบล	ระยะทาง 172 เมตร กว้าง 4 เมตร	412,800	412,800	412,800	412,800	412,800	ประชาชนมี ถนนเพื่อการ สัญจรไปมา สะดวกและลด อุบัติเหตุ	กองช่าง
47	ก่อสร้างถนนดิน บ้าน โพหนอง(คุ้มเก่า)เส้นจาก บ้านนางพนัน เอื้องใจ - บ้านนางจันทร์เพ็ญ	เพื่อให้ประชาชนมี ถนนใช้ในการ คมนาคมได้สะดวก รวดเร็ว	ระยะทาง 174 เมตร กว้าง 2 เมตร	34,800	34,800	34,800	34,800	34,800	ประชาชนมี ถนนเพื่อการ สัญจรไปมา สะดวกและลด อุบัติเหตุ	กองช่าง



ที่	โครงการ	วัตถุประสงค์	เป้าหมาย (ผลผลิตของโครงการ)	งบประมาณและที่ผ่านมา				ตัวชี้วัด (KPI)	ผลที่คาดว่าจะ ได้รับ	หน่วยงาน ที่รับผิดชอบ หลัก
				2566	2567	2568	2569			
48	ปรับปรุงซ่อมแซมผิวจราจร Asphaltic Concrete จากสามแยกหน้าโรงเรียนบ้านโพนทองศูนย์ประชาเวทย์-ที่น่ายทองบ่อ	เพื่อให้ประชาชนมีถนนใช้ในการคมนาคมได้สะดวกรวดเร็ว	ระยะทาง ยาว 250 ม. กว้าง 5 ม. ทน 4 ชม. มีพื้นที่ไม่น้อยกว่า 1,250 ตร.ม.	500,000	500,000	500,000	500,000	500,000	ประชาชนมีถนนใช้ในการคมนาคมได้สะดวกรวดเร็ว	กองช่าง
49	ก่อสร้าง ถนน คสล.บ้าน นายแสงชัย - บ้านนาง ถวิล	เพื่อให้ประชาชนมีถนนใช้ในการคมนาคมได้สะดวกรวดเร็ว	ระยะทาง 176 เมตร กว้าง 4 เมตร	422,400	422,400	422,400	422,400	422,400	ประชาชนมีถนนเพื่อการสัญจรไปมาสะดวกและลดอุบัติเหตุ	กองช่าง
50	ก่อสร้างถนนดิน รอบวัดบ้านโพนทอง (คุ้มใหม่) - บ้านนางปราณี	เพื่ออำนวยความสะดวกแก่ประชาชน และพัฒนาเศรษฐกิจในตำบล	ระยะทาง 230 เมตร กว้าง 4 เมตร	82,800	82,800	82,800	82,800	82,800	ประชาชนมีถนนเพื่อการสัญจรไปมาสะดวกและลดอุบัติเหตุ	กองช่าง
51	ก่อสร้างถนนลูกรังจาก บล็อกคอนกรีต - ที่ นานายคำพวง	เพื่ออำนวยความสะดวกแก่ประชาชน และพัฒนาเศรษฐกิจในตำบล	ระยะทาง 2000 เมตร กว้าง 5 เมตร	1,300,000	1,300,000	1,300,000	1,300,000	1,300,000	ประชาชนมีถนนเพื่อการสัญจรไปมาสะดวกและลดอุบัติเหตุ	กองช่าง



รายละเอียดโครงการพัฒนา
แผนพัฒนาท้องถิ่น (พ.ศ.2566 - 2570)
(เพิ่มเติม / เปลี่ยนแปลง ฉ.1)
องค์การบริหารส่วนตำบลโพธิ์สัย อำเภอศรีสมเด็จ จังหวัดร้อยเอ็ด

ก. ยุทธศาสตร์จังหวัดที่ 1. พัฒนาด้านโครงสร้างพื้นฐาน

ข. ยุทธศาสตร์การพัฒนา อบท. ที่ 2 พัฒนาแหล่งน้ำเดิมและแหล่งน้ำธรรมชาติเพื่อเพิ่มประสิทธิภาพการกักเก็บ พัฒนาระบบชลประทานและเขตไฟฟ้าเพื่อการเกษตรให้ครอบคลุมทุกพื้นที่
▶ แผนงานเกษตรชุมชน

ที่	โครงการ	วัตถุประสงค์	เป้าหมาย (ผลผลิตของโครงการ)	งบประมาณและที่ผ่านมา				ตัวชี้วัด (KPI)	ผลที่คาดว่าจะได้รับ	หน่วยงาน ที่รับผิดชอบ
				2566	2567	2568	2569			
1	โครงการระบบสูบน้ำ พลังงานแสงอาทิตย์ สำหรับแหล่งน้ำผิวดิน ม.1,2,3,7,10	เพื่อนำน้ำผิวดินมาให้ อุปโภคบริโภค	ระบบสูบน้ำพลังงาน แสงอาทิตย์ สำหรับ แหล่งน้ำผิวดิน ม.1,2,3,7,10	10,000,000	10,000,000	10,000,000	10,000,000	10,000,000	ระบบสูบน้ำ พลังงาน แสงอาทิตย์ สำหรับแหล่ง น้ำผิวดิน ม.1,2,3,7,10	กองช่าง/ ขอรับการ สนับสนุนเงิน จากกองทุน เพื่อส่งเสริม การอนุรักษ์ พลังงาน
2	โครงการระบบสูบน้ำ พลังงานแสงอาทิตย์ สำหรับแหล่งน้ำผิวดิน ม.4,5,6,8,9	เพื่อนำน้ำผิวดินมาให้ อุปโภคบริโภค	ระบบสูบน้ำพลังงาน แสงอาทิตย์ สำหรับ แหล่งน้ำผิวดิน ม.4,5,6,8,9	10,000,000	10,000,000	10,000,000	10,000,000	10,000,000	ระบบสูบน้ำ พลังงาน แสงอาทิตย์ สำหรับแหล่ง น้ำผิวดิน ม.4,5,6,8,9	กองช่าง/ ขอรับการ สนับสนุนเงิน จากกองทุน เพื่อส่งเสริม การอนุรักษ์ พลังงาน

ที่	โครงการ	วัตถุประสงค์	เป้าหมาย (ผลผลิตของโครงการ)	งบประมาณและที่ผ่านมา				ตัวชี้วัด (KPI)	ผลที่คาดว่าจะได้รับ	หน่วยงาน ที่รับผิดชอบ
				2566	2567	2568	2569			
3	โครงการขุดเจาะบ่อบาดาลเพื่อการเกษตร พร้อมระบบกระจายน้ำ ด้วยพลังงานแสงอาทิตย์ หมู่ 1- 10	เพื่อนำพลังงานแสงอาทิตย์สูบน้ำมาใช้ในการอุปโภคบริโภค	ระบบสูบน้ำพลังงานแสงอาทิตย์ สำหรับบ่อบาดาล หมู่ 1- 10	5,000,000	5,000,000	5,000,000	5,000,000	5,000,000	นำพลังงานแสงอาทิตย์สูบน้ำมาใช้ในการอุปโภคบริโภค	กองช่าง/ อนุรักษ์การสนับสนุนเงินจากกองทุนเพื่อส่งเสริมการอนุรักษ์พลังงาน
4	ขุดเจาะบ่อบาดาลบ้านโพธิ์สัยน้อย 2 บ่อ (ใช้ทองเดิม)	เพื่อเพิ่มน้ำเพียงพอต่อการอุปโภคบริโภค	ขุดเจาะบ่อบาดาล จำนวน 2 บ่อ 1.บ่อครัวชายทุ่ง 2.บ่อบ้านนางจ่าปี	500,000	500,000	500,000	500,000	มีน้ำเพียงพอต่อการอุปโภคบริโภค	มีน้ำเพียงพอต่อการอุปโภคบริโภค	กองช่าง
5	ขุดเจาะบ่อบาดาลพร้อมท่อถึงสูง โป้สัย ม.4 (อบต.โพธิ์สัย)	เพื่อให้ประชาชนมีน้ำเพียงพอสำหรับอุปโภคบริโภค	ขุดเจาะบ่อบาดาลพร้อมท่อถึงสูง	500,000	500,000	500,000	500,000	มีน้ำเพียงพอต่อการอุปโภคบริโภค	มีน้ำเพียงพอต่อการอุปโภคบริโภค	กองช่าง
6	โครงการปรับปรุงระบบประปาหมู่บ้าน บ้านโนนสมบูรณ์ ม. 2	เพื่อให้ประชาชนมีน้ำเพียงพอสำหรับอุปโภคบริโภค	ปรับปรุงระบบประปาหมู่บ้าน บ้านโนนสมบูรณ์ ม. 2	200,000	200,000	200,000	200,000	ประชาชนมีน้ำเพียงพอสำหรับอุปโภคบริโภค	ประชาชนมีน้ำเพียงพอสำหรับอุปโภคบริโภค	กองช่าง



ที่	โครงการ	วัตถุประสงค์	เป้าหมาย (ผลผลิตของโครงการ)	งบประมาณและที่ผ่านมา					ตัวชี้วัด (KPI)	ผลที่คาดว่าจะได้รับ	หน่วยงาน ที่รับผิดชอบ หลัก
				2566	2567	2568	2569	2570			
7	โครงการปรับปรุงระบบ ประปาหมู่บ้าน บ้าน หนองแสง ม. 3	เพื่อให้ประชาชนมีน้ำ เพียงพอสำหรับ อุปโภคบริโภค	ปรับปรุงระบบประปา หมู่บ้าน บ้านหนองแสง ม. 3	200,000	200,000	200,000	200,000	2570	ประชาชนมี น้ำเพียงพอ สำหรับ อุปโภค บริโภค	กองช่าง	
8	โครงการขุดลอกสระ น้ำสาธารณะ ประยงค์ บ้านโนน สมบูรณ์ ม.2	เพื่อขุดลอกสระน้ำ สาธารณะในการ อุปโภค บริโภค	ขุดลอกสระน้ำสาธารณะ	3,104,000	3,104,000	3,104,000	3,104,000	ขุดลอกสระน้ำ สาธารณะ	ประชาชน มีน้ำ อุปโภค บริโภคใน ฤดูแล้ง และใช้ใน การเกษตร	กองช่าง / อบจ.	
9	โครงการขุดลอกสระ น้ำสาธารณะ ประยงค์บ้านโพธิ์สัย ม.4	เพื่อขุดลอกสระน้ำ สาธารณะในการ อุปโภค บริโภค	ขุดลอกสระน้ำสาธารณะ	3,193,000	3,193,000	3,193,000	3,193,000	ขุดลอกสระน้ำ สาธารณะ	ประชาชน มีน้ำ อุปโภค บริโภคใน ฤดูแล้ง และใช้ใน การเกษตร	กองช่าง / อบจ.	
10	โครงการขุดลอกสระน้ำ สาธารณะประยงค์ สถานีหนองดองและ ฝักอบรมเกษตรกรรม (มข.)	เพื่อให้ประชาชนมีน้ำ เพียงพอสำหรับ อุปโภคบริโภค	ปรับปรุงระบบประปา หมู่บ้าน บ้านหนองแสง ม. 3	19,958,000	19,958,000	19,958,000	19,958,000	ประชาชนมีน้ำ เพียงพอสำหรับ อุปโภคบริโภค	ประชาชนมี น้ำเพียงพอ สำหรับ อุปโภค บริโภค	กองช่าง	

ที่	โครงการ	วัตถุประสงค์	เป้าหมาย (ผลผลิตของโครงการ)	งบประมาณและที่ผ่านมา				ตัวชี้วัด (KPI)	ผลที่คาดว่าจะได้รับ	หน่วยงาน ที่รับผิดชอบหลัก
				2566	2567	2568	2569			
11	โครงการชุดลอกสระน้ำ สาธารณะประโยชน์บ่อ หลัง อบต.โพธิ์สัย ม.4	เพื่อชุดลอกสระน้ำ สาธารณะในกร อุบโกค ปรีโกค	ชุดลอกสระน้ำสาธารณะ	1,391,000	1,391,000	1,391,000	1,391,000	ชุดลอกสระน้ำ สาธารณะ	ประชาชน มีน้ำ อุปโภค บริโภคใน ฤดูแล้ง และใช้ใน การเกษตร	กองช่าง / อบจ.
12	โครงการติดตั้งระบบ สูบน้ำพลังงาน แสงอาทิตย์ แบบ เคลื่อนที่ชนิดลากจูง	เพื่อติดตั้งระบบสูบน้ำ พลังงานแสงอาทิตย์ แบบเคลื่อนที่ ชนิด ลากจูง	ติดตั้งระบบสูบน้ำ พลังงานแสงอาทิตย์ แบบเคลื่อนที่ ชนิดลาก จูง	11,000,000	11,000,000 0	11,000,000	11,000,000	ติดตั้งระบบสูบ น้ำพลังงาน แสงอาทิตย์ แบบเคลื่อนที่ ชนิดลากจูง	ประชาชน มีน้ำ อุปโภค บริโภคใน ฤดูแล้ง และใช้ใน การเกษตร	ขอรับการ สนับสนุน เงินจาก กองทุนเพื่อ ส่งเสริมการ อนุรักษ์ พลังงาน
13	โครงการระบบกระจาย น้ำอัจฉริยะด้วย พลังงานทดแทน	เพื่อกระจายน้ำ อัจฉริยะด้วยพลังงาน ทดแทน	กระจายน้ำอัจฉริยะด้วย พลังงานทดแทน	30,000,000	30,000,000	30,000,000	30,000,000	กระจายน้ำ อัจฉริยะด้วย พลังงานทดแทน	ประชาชนมี น้ำอุปโภค บริโภคใน ฤดูแล้ง และใช้ใน การเกษตร	ขอรับการ สนับสนุนเงิน จากกองทุน เพื่อส่งเสริม การอนุรักษ์ พลังงาน

ที่	โครงการ	วัตถุประสงค์	เป้าหมาย (ผลผลิตของโครงการ)	งบประมาณและที่ผ่านมา				ตัวชี้วัด (KPI)	ผลที่คาดว่าจะได้รับ	หน่วยงาน ที่รับผิดชอบหลัก
				2566	2567	2568	2569			
14	ก่อสร้างสถานีสูบน้ำ พลังงานแสงอาทิตย์ พร้อมระบบสูบน้ำเพื่อ การเกษตร	เพื่อก่อสร้างสถานี สูบน้ำพลังงาน แสงอาทิตย์	ก่อสร้างสถานีสูบน้ำ พลังงานแสงอาทิตย์พร้อม ระบบสูบน้ำเพื่อการเกษตร	15,000,000	15,000,000	15,000,000	15,000,000	2570	ประชาชนมีน้ำ อุปโภคบริโภคใน ฤดูแล้ง และใช้ไม่ การเกษตร	ขอรับการ สนับสนุนเงิน จากกองทุน เพื่อส่งเสริม การอนุรักษ์ พลังงาน
15	ก่อสร้างระบบสูบน้ำ บาดาลในพื้นที่เกษตร น้ำฝนพร้อมระบบ กระจายน้ำพลังงาน แสงอาทิตย์	ก่อสร้างระบบสูบน้ำ บาดาลในพื้นที่ เกษตรน้ำฝนพร้อม ระบบกระจายน้ำ พลังงานแสงอาทิตย์	ก่อสร้างระบบสูบน้ำ บาดาลในพื้นที่เกษตร น้ำฝนพร้อมระบบกระจาย น้ำพลังงานแสงอาทิตย์	15,000,000	15,000,000	15,000,000	15,000,000		ประชาชนมีน้ำ อุปโภคบริโภคใน ฤดูแล้ง และใช้ไม่ การเกษตร	ขอรับการ สนับสนุนเงิน จากกองทุน เพื่อส่งเสริม การอนุรักษ์ พลังงาน
16	ปรับปรุงระบบประปา หมู่บ้านด้วยระบบสูบน้ำ พลังงานแสงอาทิตย์	ปรับปรุงระบบ ประปาหมู่บ้านด้วย ระบบสูบน้ำพลังงาน แสงอาทิตย์	ปรับปรุงระบบประปา หมู่บ้านด้วยระบบสูบน้ำ พลังงานแสงอาทิตย์	10,000,000	10,000,000	10,000,000	10,000,000		ปรับปรุงระบบ ประปาหมู่บ้านด้วย ระบบสูบน้ำพลังงาน แสงอาทิตย์	ขอรับการ สนับสนุนเงิน จากกองทุน เพื่อส่งเสริม การอนุรักษ์ พลังงาน
17	ขุดเจาะน้ำบาดาล พร้อม ท่อถึงสูง (ปอร์ร.โพธิ์สัยสว่างวิทย)	เพื่อให้ประชาชนมี น้ำอุปโภคบริโภคใน ฤดูแล้ง	ขุดเจาะน้ำบาดาล พร้อมท่อถึงสูง	500,000	500,000	500,000	500,000		ขุดเจาะน้ำ บาดาล พร้อม ท่อถึงสูง	กองช่าง/ อบจ.
18	โครงการเพิ่ม ประสิทธิภาพการบริหาร จัดการน้ำประปาหมู่บ้าน ด้วยระบบอัตโนมัติ	เพิ่มประสิทธิภาพ การบริหารจัดการ น้ำประปาหมู่บ้าน	บริหารจัดการระบบ ประปาหมู่บ้านด้วยระบบ โจล่าเซลล์	500,000	500,000	500,000	500,000		นำระบบโจล่าเซลล์ มาใช้ในลดค่าใช้จ่าย ในการดำเนินงาน ประมาณร้อยละ 50	ขอรับการ สนับสนุนเงิน จากกองทุน เพื่อส่งเสริม การอนุรักษ์ พลังงาน

รายละเอียดโครงการพัฒนา
แผนพัฒนาท้องถิ่น (พ.ศ.2566 - 2570)
(เพิ่มเติม/เปลี่ยนแปลง ฉ.1)
องค์การบริหารส่วนตำบลโพธิ์ชัย อำเภอศรีสมเด็จ จังหวัดร้อยเอ็ด

- ก. ยุทธศาสตร์จังหวัดที่ 1. พัฒนาด้านโครงสร้างพื้นฐาน
- ข. ยุทธศาสตร์การพัฒนา อปท. ที่ 3 พัฒนาด้านผังเมือง การควบคุมอาคาร กำจัดขยะมูลฝอย สิ่งปฏิกูล น้ำเสีย การป้องกันบรรเทาสาธารณภัยและการจราจร
- ▶ แผนงานอุตสาหกรรมและการโยธา

ที่	โครงการ	วัตถุประสงค์	เป้าหมาย (ผลผลิตของโครงการ)	งบประมาณและที่ผ่านมา				ตัวชี้วัด (KPI)	ผลที่คาดว่าจะได้รับ	หน่วยงาน ที่รับผิดชอบ หลัก	
				2566	2567	2568	2569				2570
1	ต่อเติมอาคารเก็บอุปกรณ์สำนักงาน	เพื่อขยายพื้นที่จัดเก็บวัสดุอุปกรณ์สำนักงาน	ขยายพื้นที่จัดเก็บวัสดุอุปกรณ์สำนักงาน	100,000	100,000	100,000	100,000	100,000	พื้นที่ในการจัดเก็บวัสดุอุปกรณ์สำนักงานเพิ่มขึ้นร้อยละ 30	มีพื้นที่ในการจัดเก็บวัสดุอุปกรณ์สำนักงาน	สำนักงานปลัด



รายละเอียดโครงการประสานแผน
แผนพัฒนาท้องถิ่น (พ.ศ.2566 - 2570)
(เพิ่มเติม/เปลี่ยนแปลง จ.1)
องค์การบริหารส่วนตำบลโพธิ์สัย
อำเภอศรีสมเด็จ จังหวัดร้อยเอ็ด

รายละเอียดโครงการพัฒนา
แผนพัฒนาท้องถิ่น (พ.ศ.2566 - 2570)
(เพิ่มเติม /เปลี่ยนแปลง ฉ.1)

องค์การบริหารส่วนตำบลโพธิ์ชัย อำเภอศรีสมเด็จ จังหวัดร้อยเอ็ด

ก. ยุทธศาสตร์จังหวัดที่ 1 พัฒนาด้านโครงสร้างพื้นฐาน

ข. ยุทธศาสตร์การพัฒนา อพท. ที่ 1 พัฒนาระบบโครงสร้างพื้นฐานและสิ่งอำนวยความสะดวกที่ได้มาตรฐาน

▶ แผนงานคณะชุมชน

ที่	โครงการ	วัตถุประสงค์	เป้าหมาย (ผลผลิตของโครงการ)	งบประมาณและที่ผ่านมา				ตัวชี้วัด (KPI)	ผลที่คาดว่าจะได้รับ	หน่วยงาน ที่รับผิดชอบ หลัก
				2566	2567	2568	2569			
1	ขยายเขตไฟฟ้าเพื่อ การเกษตร (ม.1)จาก ร.เฉลิมพระเกียรติ ถึง บ้าน น.ส.สรรัตน์	เพื่อให้ประชาชนมี ไฟฟ้าแสงสว่างเพื่อ ความสะดวกใน ช่วงเวลากลางคืน	ขยายเขตไฟฟ้า ระยะทาง 1,200 เมตร	1,200,000	1,200,000	1,200,000	2570	ประชาชน ได้รับความ ปลอดภัยใน ชีวิตและ ทรัพย์สิน	องค์กร บริหารส่วน จังหวัด ร้อยเอ็ด/การ ไฟฟ้าส่วน ภูมิภาค	
2	ขยายเขตไฟฟ้าเพื่อ การเกษตร (ม.1) จาก บ้านนางปราณีต ถึง บ้าน จสอ.สมศักดิ์	เพื่อให้ประชาชนมี ไฟฟ้าแสงสว่างเพื่อ ความสะดวกใน ช่วงเวลากลางคืน	ขยายเขตไฟฟ้า จำนวน 15 ต้น	1,000,000	1,000,000	1,000,000	1,000,000	ประชาชน ได้รับความ ปลอดภัยใน ชีวิตและ ทรัพย์สิน	องค์กร บริหารส่วน จังหวัด ร้อยเอ็ด/การ ไฟฟ้าส่วน ภูมิภาค	

ที่	โครงการ	วัตถุประสงค์	เป้าหมาย (ผลผลิตของโครงการ)	งบประมาณและที่ผ่านมา				ตัวชี้วัด (KPI)	ผลที่คาดว่าจะได้รับ	หน่วยงาน ที่รับผิดชอบหลัก	
				2566	2567	2568	2569				2570
3	ขยายเขตไฟฟ้าเพื่อ การเกษตร (ม.3) จาก ที่นาบางรินทร์ - ที่นา นางสำ	เพื่อให้ประชาชนมี ไฟฟ้าแสงสว่างเพื่อ ความสะดวกใน ช่วงเวลากลางคืน	ขยายเขตไฟฟ้า ระยะทาง 540 เมตร	540,000	540,000	540,000	540,000	540,000	ตำบลโพธิ์สัยมี ไฟฟ้าแสงสว่าง เพื่อการเกษตร ร้อยละ 70	ประชาชน ได้รับความ ปลอดภัยใน ชีวิตและ ทรัพย์สิน	องค์กร บริหารส่วน จังหวัด ร้อยเอ็ด/การ ไฟฟ้าส่วน ภูมิภาค
4	ขยายเขตไฟฟ้าเพื่อ การเกษตร (ม.4) ร้าน ฟ้าสุนทร - ที่นายนาย พัฒน์	เพื่อให้ประชาชนมี ไฟฟ้าแสงสว่างเพื่อ ความสะดวกใน ช่วงเวลากลางคืน	ขยายเขตไฟฟ้า ระยะทาง 300 เมตร	300,000	300,000	300,000	300,000	300,000	ตำบลโพธิ์สัยมี ไฟฟ้าแสงสว่าง เพื่อการเกษตร ร้อยละ 70	ประชาชน ได้รับความ ปลอดภัยใน ชีวิตและ ทรัพย์สิน	องค์กร บริหารส่วน จังหวัด ร้อยเอ็ด/การ ไฟฟ้าส่วน ภูมิภาค
5	ขยายเขตไฟฟ้าเพื่อที่อยู่ อาศัยเส้นบ้านนางสุน - สามแยกบ้านนายหนู เดช ชั้นอกาษา ม.3	เพื่อให้ประชาชนมี ไฟฟ้าแสงสว่างเพื่อ ความสะดวกใน ช่วงเวลากลางคืน	ขยายเขตไฟฟ้า ระยะทาง 300 เมตร	300,000	300,000	300,000	300,000	300,000	ตำบลโพธิ์สัยมี ไฟฟ้าแสงสว่าง เพื่อการเกษตร ร้อยละ 70	ประชาชน ได้รับความ ปลอดภัยใน ชีวิตและ ทรัพย์สิน	องค์กร บริหารส่วน จังหวัด ร้อยเอ็ด/การ ไฟฟ้าส่วน ภูมิภาค
6	ขยายเขตไฟฟ้าเพื่อ การเกษตรเส้นบ่อมยาม หมู่ 5 - ถนนสามแยก หน้า อบต. โพธิ์สัย	เพื่อให้ประชาชนมี ไฟฟ้าแสงสว่างเพื่อ ความสะดวกใน ช่วงเวลากลางคืน	ขยายเขตไฟฟ้า ระยะทาง 500 เมตร	500,000	500,000	500,000	500,000	500,000	ตำบลโพธิ์สัยมี ไฟฟ้าแสงสว่าง เพื่อการเกษตร ร้อยละ 70	ประชาชน ได้รับความ ปลอดภัยใน ชีวิตและ ทรัพย์สิน	องค์กร บริหารส่วน จังหวัด ร้อยเอ็ด/การ ไฟฟ้าส่วน ภูมิภาค

ที่	โครงการ	วัตถุประสงค์	เป้าหมาย (ผลผลิตของโครงการ)	งบประมาณและที่ผ่านมา					ตัวชี้วัด (KPI)	ผลที่คาดว่าจะได้รับ	หน่วยงาน ที่รับผิดชอบ หลัก
				2566	2567	2568	2569	2570			
7	ขยายเขตไฟฟ้าเพื่อที่อยู่อาศัย จากบ้านบางสมัย (ม.5) - ศูนย์การเรียนรู้ชุมชน	เพื่อให้ประชาชนมีไฟฟ้าแสงสว่างเพื่อความสะดวกในช่วงเวลากลางคืน	ขยายเขตไฟฟ้า ระยะทาง 200 เมตร	200,000	200,000	200,000	200,000	200,000	ตำบลโพธิ์สัยมีไฟฟ้าแสงสว่างเพื่อการเกษตร ร้อยละ 70	ประชาชน ได้รับความปลอดภัยในชีวิตและทรัพย์สิน	องค์กร บริหารส่วน จังหวัด ร้อยเอ็ด/การ ไฟฟ้าส่วน ภูมิภาค
8	ขยายเขตไฟฟ้าเพื่อที่อยู่อาศัย จากบ้านนางบัวผัน (ม.5) - โรงเรียนบ้านชุมชน	เพื่อให้ประชาชนมีไฟฟ้าแสงสว่างเพื่อความสะดวกในช่วงเวลากลางคืน	ขยายเขตไฟฟ้า ระยะทาง 200 เมตร	200,000	200,000	200,000	200,000	200,000	ตำบลโพธิ์สัยมีไฟฟ้าแสงสว่างเพื่อการเกษตร ร้อยละ 70	ประชาชน ได้รับความปลอดภัยในชีวิตและทรัพย์สิน	องค์กร บริหารส่วน จังหวัด ร้อยเอ็ด/การ ไฟฟ้าส่วน ภูมิภาค
9	ขยายเขตไฟฟ้าเพื่อการเกษตรจากศูนย์การเรียนรู้ชุมชน ม.5 - ทางเชื่อมเส้นบ้านดงแจ้ง ต.บ่อถาวร	เพื่อให้ประชาชนมีไฟฟ้าแสงสว่างเพื่อความสะดวกในช่วงเวลากลางคืน	ขยายเขตไฟฟ้า ระยะทาง 1000 เมตร	1,000,000	1,000,000	1,000,000	1,000,000	1,000,000	ตำบลโพธิ์สัยมีไฟฟ้าแสงสว่างเพื่อการเกษตร ร้อยละ 70	ประชาชน ได้รับความปลอดภัยในชีวิตและทรัพย์สิน	องค์กร บริหารส่วน จังหวัด ร้อยเอ็ด/การ ไฟฟ้าส่วน ภูมิภาค
10	ขยายเขตไฟฟ้าเพื่อการเกษตรเส้นที่นาจวงวนุช - ที่นายนายบุตรดี ม.6	เพื่อให้ประชาชนมีไฟฟ้าแสงสว่างเพื่อความสะดวกในช่วงเวลากลางคืน	ขยายเขตไฟฟ้า ระยะทาง 300 เมตร	300,000	300,000	300,000	300,000	300,000	ตำบลโพธิ์สัยมีไฟฟ้าแสงสว่างเพื่อการเกษตร ร้อยละ 70	ประชาชน ได้รับความปลอดภัยในชีวิตและทรัพย์สิน	องค์กร บริหารส่วน จังหวัด ร้อยเอ็ด/การ ไฟฟ้าส่วน ภูมิภาค

ที่	โครงการ	วัตถุประสงค์	เป้าหมาย (ผลผลิตของโครงการ)	งบประมาณและที่ผ่านมา				ตัวชี้วัด (KPI)	ผลที่คาดว่าจะได้รับ	หน่วยงาน ที่รับผิดชอบ หลัก	
				2566	2567	2568	2569				2570
11	ขยายเขตไฟฟ้าเพื่อ การเกษตร เส้นที่ 1 นามาย คำไพระ-ที่ นามายอนันต์ สิทธิ์ ม.8	เพื่อให้ประชาชนมี ไฟฟ้าแสงสว่างเพื่อ ความสะดวกใน ช่วงเวลากลางคืน	ขยายเขตไฟฟ้า ระยะทาง 300 เมตร	300,000	300,000	300,000	300,000	2570	ตำบลโพธิ์สัยมี ไฟฟ้าแสงสว่าง เพื่อการเกษตร ร้อยละ 70	ประชาชน ได้รับความ ปลอดภัยใน ชีวิตและ ทรัพย์สิน	องค์การ บริหารส่วน จังหวัด ร้อยเอ็ด/การ ไฟฟ้าส่วน ภูมิภาค
12	ขยายเขตไฟฟ้าเพื่อ การเกษตรเส้นที่ นามาย สมัย - ที่ ร.ต.สุภวรรณ กองแก้ว ม.2	เพื่อให้ประชาชนมี ไฟฟ้าแสงสว่างเพื่อ ความสะดวกใน ช่วงเวลากลางคืน	ขยายเขตไฟฟ้า ระยะทาง 800 เมตร	800,000	800,000	800,000	800,000		ตำบลโพธิ์สัยมี ไฟฟ้าแสงสว่าง เพื่อการเกษตร ร้อยละ 70	ประชาชน ได้รับความ ปลอดภัยใน ชีวิตและ ทรัพย์สิน	องค์การ บริหารส่วน จังหวัด ร้อยเอ็ด/การ ไฟฟ้าส่วน ภูมิภาค
13	ขยายเขตไฟฟ้าเพื่อ การเกษตร จากสาม แยกบ้านนายประสิทธิ์ - ที่ นามางรุ ม.2	เพื่อให้ประชาชนมี ไฟฟ้าแสงสว่างเพื่อ ความสะดวกใน ช่วงเวลากลางคืน	ขยายเขตไฟฟ้า ระยะทาง 500 เมตร	500,000	500,000	500,000	500,000		ตำบลโพธิ์สัยมี ไฟฟ้าแสงสว่าง เพื่อการเกษตร ร้อยละ 70	ประชาชน ได้รับความ ปลอดภัยใน ชีวิตและ ทรัพย์สิน	องค์การ บริหารส่วน จังหวัด ร้อยเอ็ด/การ ไฟฟ้าส่วน ภูมิภาค
14	หม้อแปลงไฟฟ้า เส้น ม.1- ม.3 (เส้นโรงฆ่า สัตว์)	เพื่อให้ประชาชนมี ไฟฟ้าแสงสว่างเพื่อ ความสะดวกใน ช่วงเวลากลางคืน	เพิ่มหม้อแปลงไฟฟ้า	500,000	500,000	500,000	500,000		ตำบลโพธิ์สัยมี ไฟฟ้าแสงสว่าง เพื่อการเกษตร ร้อยละ 70	ประชาชน ได้รับความ ปลอดภัยใน ชีวิตและ ทรัพย์สิน	องค์การ บริหารส่วน จังหวัด ร้อยเอ็ด/การ ไฟฟ้าส่วน ภูมิภาค

ที่	โครงการ	วัตถุประสงค์	เป้าหมาย (ผลผลิตของโครงการ)	งบประมาณและที่ผ่านมา					ตัวชี้วัด (KPI)	ผลที่คาดว่าจะได้รับ	หน่วยงาน ที่รับผิดชอบ
				2566	2567	2568	2569	2570			
15	ขยายเขตไฟฟ้าเพื่อ การเกษตร จากที่แยก บ้านนายสมศร - ไร่ สถานีทดลองเกษตร (มข.)	เพื่อให้ประชาชนมี ไฟฟ้าแสงสว่างเพื่อ ความสะดวกใน ช่วงเวลากลางคืน	ขยายเขตไฟฟ้า ระยะทาง 1000 เมตร	1,000,000	1,000,000	1,000,000	1,000,000	1,000,000	ตำบลโพธิ์สัยมี ไฟฟ้าแสงสว่าง เพื่อการเกษตร ร้อยละ 70	ประชาชน ได้รับความ ปลอดภัยใน ชีวิตและ ทรัพย์สิน	องค์กร บริหารส่วน จังหวัด ร้อยเอ็ด/การ ไฟฟ้าส่วน ภูมิภาค
16	ขยายเขตไฟฟ้าเพื่อ การเกษตร จากบ้าน นายอำนาจ - ที่นางง หุยน รัตนถ้อย (ม.4)	เพื่อให้ประชาชนมี ไฟฟ้าแสงสว่างเพื่อ ความสะดวกใน ช่วงเวลากลางคืน	ขยายเขตไฟฟ้า ระยะทาง 300 เมตร	300,000	300,000	300,000	300,000	300,000	ตำบลโพธิ์สัยมี ไฟฟ้าแสงสว่าง เพื่อการเกษตร ร้อยละ 70	ประชาชน ได้รับความ ปลอดภัยใน ชีวิตและ ทรัพย์สิน	องค์กร บริหารส่วน จังหวัด ร้อยเอ็ด/การ ไฟฟ้าส่วน ภูมิภาค
17	ขยายเขตไฟฟ้าเพื่อ การเกษตร เส้นบ้านนาง ศิริพร - บ้านนายอุดม ยอยโพธิ์สัย ม.7	เพื่อให้ประชาชนมี ไฟฟ้าแสงสว่างเพื่อ ความสะดวกใน ช่วงเวลากลางคืน	ขยายเขตไฟฟ้า ระยะทาง 300 เมตร	300,000	300,000	300,000	300,000	300,000	ตำบลโพธิ์สัยมี ไฟฟ้าแสงสว่าง เพื่อการเกษตร ร้อยละ 70	ประชาชน ได้รับความ ปลอดภัยใน ชีวิตและ ทรัพย์สิน	องค์กร บริหารส่วน จังหวัด ร้อยเอ็ด/การ ไฟฟ้าส่วน ภูมิภาค
18	ขยายเขตไฟฟ้าเพื่อ การเกษตร ขอยรัมย์ - ที่นางนางประทุมทอง ม.7	เพื่อให้ประชาชนมี ไฟฟ้าแสงสว่างเพื่อ ความสะดวกใน ช่วงเวลากลางคืน	ขยายเขตไฟฟ้า ระยะทาง 700 เมตร	700,000	700,000	700,000	700,000	700,000	ตำบลโพธิ์สัยมี ไฟฟ้าแสงสว่าง เพื่อการเกษตร ร้อยละ 70	ประชาชน ได้รับความ ปลอดภัยใน ชีวิตและ ทรัพย์สิน	องค์กร บริหารส่วน จังหวัด ร้อยเอ็ด/การ ไฟฟ้าส่วน ภูมิภาค

ที่	โครงการ	วัตถุประสงค์	เป้าหมาย (ผลผลิตของโครงการ)	งบประมาณและที่ผ่านมา				ตัวชี้วัด (KPI)	ผลที่คาดว่าจะได้รับ	หน่วยงาน ที่รับผิดชอบหลัก
				2566	2567	2568	2569			
19	ขยายเขตไฟฟ้าเพื่อที่อยู่อาศัย จากบ้านนายนวน - หน้ำร้านฮือต	เพื่อให้ประชาชนมีไฟฟ้าแสงสว่างเพื่อความสะดวกรวดเร็วในช่วงเวลากลางวัน	ขยายเขตไฟฟ้า ระยะทาง 300 เมตร	300,000	300,000	300,000	300,000	300,000	ประชาชนได้รับความสะดวกปลอดภัยในชีวิตและทรัพย์สิน	องค์การบริหารส่วนจังหวัดร้อยเอ็ด/การไฟฟ้าส่วนภูมิภาค

บัญชีครุภัณฑ์
แผนพัฒนาท้องถิ่น (พ.ศ.2566 - 2570)
(เพิ่มเติม/เปลี่ยนแปลง ฉ.1)
องค์การบริหารส่วนตำบลโพธิ์สัย
อำเภอศรีสมเด็จ จังหวัดร้อยเอ็ด



บัญชีครุภัณฑ์
แผนพัฒนาท้องถิ่น (พ.ศ.2566 - 2570)
(เพิ่มเติม /เปลี่ยนแปลง ฉ.1)
องค์การบริหารส่วนตำบลโพธิ์ชัย อำเภอศรีสมเด็จ จังหวัดร้อยเอ็ด

ที่	แผนงาน	หมวด	ประเภท	เป้าหมาย (ผลผลิตของครุภัณฑ์)	งบประมาณและที่ผ่านมา					หน่วยงาน ที่รับผิดชอบหลัก
					2566	2567	2568	2569	2570	
1	อุตสาหกรรมและ การโยธา	ค่าครุภัณฑ์	ครุภัณฑ์อื่นๆ	เครื่องสูบน้ำแบบลม ขนาด 2 แรงม้า จำนวน 2 เครื่อง	50,000	50,000	50,000	50,000	50,000	กองช่าง
2	อุตสาหกรรมและ การโยธา	ค่าครุภัณฑ์	ครุภัณฑ์สำนักงาน	ตู้เก็บเอกสารแบบบานเลื่อน จำนวน 2 พลัง	10,000	10,000	10,000	10,000	10,000	กองช่าง
3	อุตสาหกรรมและ การโยธา	ค่าครุภัณฑ์	ครุภัณฑ์คอมพิวเตอร์	เครื่องปริ้นเตอร์สี ขนาด A3 ชนิดเลเซอร์ จำนวน 1 เครื่อง	20,000	20,000	20,000	20,000	20,000	กองช่าง
4	บริหารงานทั่วไป	ค่าครุภัณฑ์	ครุภัณฑ์งานบ้านงาน ครัว	เครื่องตัดหญ้า แบบรถเข็น จำนวน 2 เครื่อง	20,000	20,000	20,000	20,000	20,000	สำนักงานปลัด



ภาคผนวก



ประกาศองค์การบริหารส่วนตำบลโพธิ์สัย
เรื่อง ประกาศใช้แผนพัฒนาท้องถิ่น (ปี ๒๕๖๖-๒๕๗๐)
(เพิ่มเติม/เปลี่ยนแปลง ฉบับที่ ๑)

ตามที่องค์การบริหารส่วนตำบลโพธิ์สัย ได้ดำเนินการทบทวนแผนพัฒนาท้องถิ่น พ.ศ.๒๕๖๖-๒๕๗๐ เพื่อให้มีความสอดคล้องและเชื่อมโยงกับแผนพัฒนาจังหวัด แผนพัฒนากลุ่มจังหวัด รวมทั้งแผนปฏิบัติราชการประจำปีจังหวัด และแผนปฏิบัติราชการประจำปีกลุ่มจังหวัด เพื่อการบูรณาการแผนงาน โครงการ กิจกรรม และงบประมาณในพื้นที่ได้อย่างมีประสิทธิภาพ ขององค์การบริหารส่วนตำบลโพธิ์สัย และสภาองค์การบริหารส่วนตำบลโพธิ์สัย ได้พิจารณาอนุมัติแผนพัฒนาท้องถิ่น (พ.ศ.๒๕๖๖-๒๕๗๐) (เพิ่มเติม/เปลี่ยนแปลง ฉบับที่ ๑) ให้ความเห็นชอบในการประชุมวิสามัญ สมัยที่ ๑ ประจำปี ๒๕๖๕ เมื่อวันที่ ๒๖ เมษายน ๒๕๖๕ แล้วนั้น

เพื่อให้การปฏิบัติงานขององค์การบริหารส่วนตำบลโพธิ์สัย เป็นไปด้วยความเรียบร้อยและถูกต้อง ตามระเบียบกระทรวงมหาดไทยว่าด้วยการจัดทำแผนพัฒนาขององค์กรปกครองส่วนท้องถิ่น พ.ศ. ๒๕๔๘ และแก้ไขเพิ่มเติมฉบับที่ ๓ พ.ศ.๒๕๖๑ ข้อ ๒๔ จึงขอประกาศใช้แผนพัฒนาท้องถิ่น (ปี ๒๕๖๖-๒๕๗๐) (เพิ่มเติม/เปลี่ยนแปลง ฉบับที่ ๑) ขององค์การบริหารส่วนตำบลโพธิ์สัย ให้ทราบโดยทั่วกัน

ประกาศ ณ วันที่ ๒๖ เดือน เมษายน พ.ศ. ๒๕๖๕

พันโท

(สังคม แสนวัง)

นายกองค์การบริหารส่วนตำบลโพธิ์สัย